



MENSAGEM Nº 022/2026

Fundão/ES, 29 de abril de 2026.

Excelentíssimo Senhor Presidente,

Temos a grata satisfação de encaminhar, **EM REGIME DE URGÊNCIA**, a essa Egrégia Casa Legislativa, o incluso Projeto de Lei que “*Dispõe sobre a alteração das leis que especifica, criando cargos de Gerente de Contratos, Coordenador de Salva-mar e Coordenador do Programa Família Acolhedora e dá outras providências.*”

O presente Projeto de Lei tem por finalidade promover o aperfeiçoamento da estrutura administrativa da Secretaria de Trabalho, Habitação, Assistência e Defesa Social (SETHADES), mediante a criação de cargos estratégicos voltados à melhoria da gestão, à qualificação dos serviços públicos e ao fortalecimento das políticas sociais executadas no âmbito municipal.

A crescente complexidade das demandas administrativas e operacionais enfrentadas pela SETHADES exige a adoção de mecanismos modernos de gestão, especialmente no que se refere ao acompanhamento e fiscalização de contratos administrativos. Tal função permitirá maior controle na execução contratual, mitigando riscos, prevenindo irregularidades e assegurando a adequada aplicação dos recursos públicos, especialmente diante de um cenário econômico instável que pode impactar diretamente nos custos e na execução dos contratos administrativos.

Ademais, a instituição do cargo de Coordenador de Salva-Mar visa organizar e fortalecer a atuação dos profissionais responsáveis pela segurança nas áreas costeiras do município, atividade essencial sobretudo em localidades com intensa atividade turística e recreativa. A coordenação técnica e operacional dos serviços de salvamento aquático contribui diretamente para a preservação de vidas, bem como para a melhoria da resposta a situações de emergência, garantindo maior eficiência e integração das equipes envolvidas.

No mesmo sentido, a criação do cargo de Coordenador do Programa Família Acolhedora atende à necessidade de aprimoramento da política de proteção à criança e ao adolescente, em consonância com as diretrizes estabelecidas pelo Estatuto da Criança e do Adolescente (Lei nº 8.069/1990). O programa fora devidamente criado pelo município de Fundão, contudo, através do presente projeto cria-se o cargo de Coordenador responsável pelo programa.



PREFEITURA MUNICIPAL DE FUNDÃO
ESTADO DO ESPÍRITO SANTO

O Impacto Econômico-Financeiro gerado pela despesa proveniente da execução da presente lei se demonstra no quadro abaixo, nos termos estabelecido pela Lei Nacional nº 101/2000.

Período	Impacto financeiro
01/05/2026 A 31/12/2026	R\$ 90.420,32
01/01/2027 A 31/12/2027	R\$ 135.640,46
01/01/2028 A 31/12/2028	R\$ 135.640,46

Diante do exposto, submete-se o presente Projeto de Lei à apreciação desta Casa Legislativa, contando com o apoio dos nobres vereadores para sua aprovação.

Atenciosamente,

Eleazar Ferreira Lopes

Prefeito de Fundão

Ao Excelentíssimo Senhor

Vilcimar Correa

Presidente da Câmara Municipal de Fundão/ES



PREFEITURA MUNICIPAL DE FUNDÃO
ESTADO DO ESPÍRITO SANTO

PROJETO DE LEI Nº 024/2026

Dispõe sobre a alteração das leis que específica, criando cargos de Gerente de Contratos, Coordenador de Salva-mar e Coordenador do Programa Família Acolhedora e dá outras providências.

O PREFEITO DO MUNICÍPIO DE FUNDÃO, Estado do Espírito Santo, faz saber que a Câmara Municipal aprovou e eu sanciono a seguinte lei:

Art. 1º O art. 39 da Lei Municipal n.º 1.340 de 10 de maio de 2022, passa a vigorar com a seguinte redação:

“Art. 39 A SETHADES dispõe dos seguintes cargos em comissão em sua estrutura: 01 (um) cargo de Secretário Municipal, 02 (dois) cargos de Subsecretário, 07 (sete) cargos de Gerente, 17 (dezessete) cargos de Assessor Técnico, 05 (cinco) cargos de Assessor Especial e 11 (Onze) cargos de Coordenador.

Art. 2º A estrutura administrativa da Secretaria De Trabalho, De Habitação, Assistência e Defesa Social prevista no Anexo I da Lei Municipal nº 1.340 de 10 de maio de 2022 passa a vigorar com a seguinte redação:

**SECRETARIA DE TRABALHO, HABITAÇÃO, ASSISTENCIA E DEFESA SOCIAL
– SETHADES**



PREFEITURA MUNICIPAL DE FUNDÃO
ESTADO DO ESPÍRITO SANTO

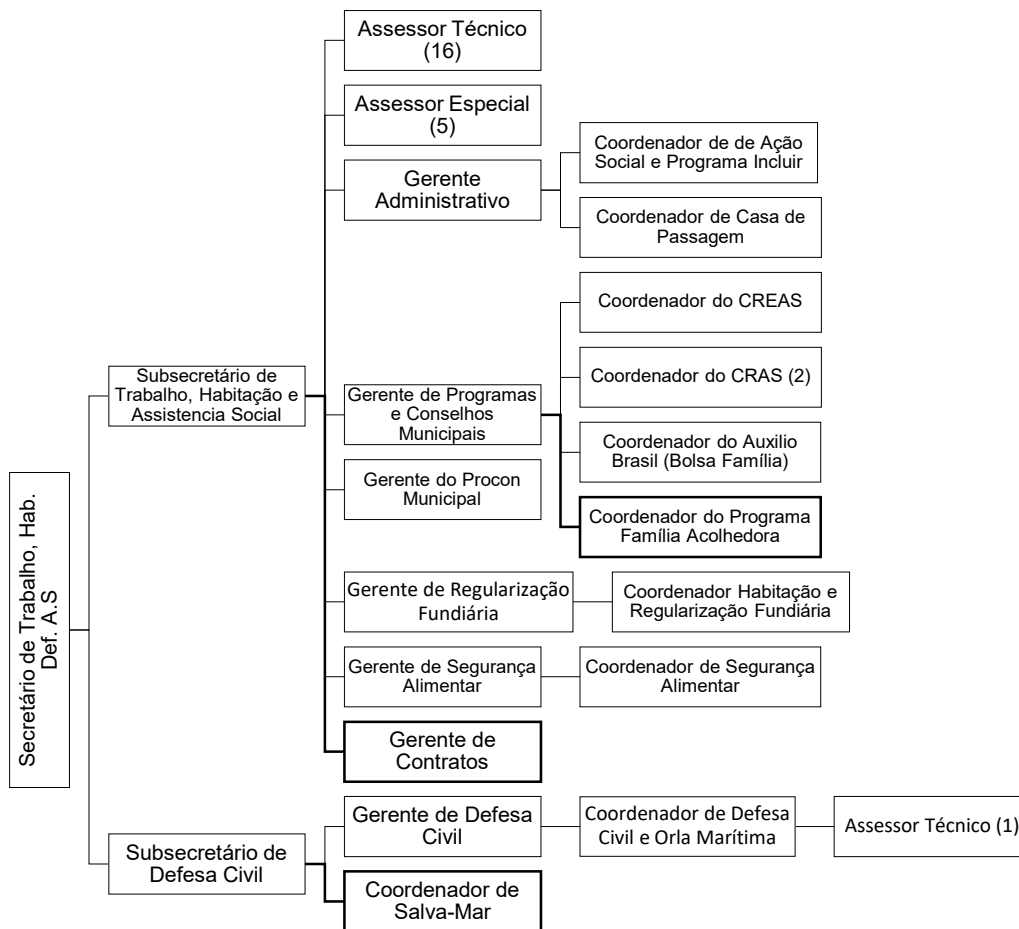

Art. 3º A estrutura administrativa da Secretaria de Trabalho, de Habitação, Assistência e Defesa Social prevista no Anexo III da Lei Municipal nº 1.340 de 10 de maio de 2022 passa a vigorar com a seguinte redação:

SECRETARIA DE TRABALHO, DE HABITAÇÃO, ASSISTENCIA E DEFESA SOCIAL	
Secretário Municipal	<ul style="list-style-type: none"> - Exercer análise, orientação, coordenação e supervisão dos órgãos e entidades da administração municipal nas áreas de sua competência; - Praticar os atos pertinentes às atribuições que lhes forem outorgadas ou delegadas pelo Chefe do Poder Executivo; - Propor, anualmente e dentro dos prazos regulamentares, o orçamento dos órgãos de sua competência; - Delegar, por ato expresso, atribuições aos seus subordinados; - Analisar e direcionar as reivindicações dos munícipes; - Reunir periodicamente, os gerentes dos órgãos que lhe são subordinados, a fim de serem discutidos assuntos da área de sua competência; - Decidir sobre recursos e reclamações referentes a atos dos seus subordinados; - Exercer outras atribuições que decorram da legislação em vigor ou lhe sejam delegadas pelo superior hierárquico;



PREFEITURA MUNICIPAL DE FUNDÃO
ESTADO DO ESPÍRITO SANTO

	<ul style="list-style-type: none">- Cumprir outras atividades, compatíveis com a natureza de suas funções, que lhe forem atribuídas.
Subsecretário de Trabalho, de Hab. E Assis. Social	<ul style="list-style-type: none">- Auxiliar o Secretário Municipal no exercício de suas atribuições;- Representar nas ausências o Secretário ou por sua determinação expressa;- Substituir o Secretário automaticamente em suas faltas ou impedimentos e sucedê-lo em casos de vacância do cargo até nomeação de novo titular pelo Chefe do Poder Executivo;- Cumprir outras atividades, compatíveis com a natureza de suas funções, que lhe forem atribuídas.
Subsecretário de Defesa Civil	<ul style="list-style-type: none">- Auxiliar o Secretário Municipal no exercício de suas atribuições;- Representar nas ausências o Secretário ou por sua determinação expressa;- Substituir o Secretário automaticamente em suas faltas ou impedimentos e sucedê-lo em casos de vacância do cargo até nomeação de novo titular pelo Chefe do Poder Executivo;- Cumprir outras atividades, compatíveis com a natureza de suas funções, que lhe forem atribuídas.
Gerente Administrativo	<ul style="list-style-type: none">- Gerenciar toda manutenção das atividades que garantem o andamento correto das funções de apoio administrativo, supervisionando o trabalho das equipes responsáveis;- Gerenciar a equipe, respondendo pelos recursos humanos, supervisionando o setor de compras dando assessoria ao Secretário, elaborando relatórios gerenciais e conduzir reuniões de recursos materiais e financeiros da área providenciando meios para que as atividades sejam desenvolvidas em conformidade com as normas e procedimentos técnicos;- Atuar de forma integrada com as demais gerências e coordenações, no âmbito de auxiliar e participar nas ações voltadas a ação social, habitação, trabalho e cidadania;- Cumprir outras atividades, compatíveis com a natureza de suas funções, que lhe forem atribuídas.
Gerente do PRO-CON Municipal	<ul style="list-style-type: none">- Gerenciar a equipe, respondendo pelos recursos humanos, supervisionando o setor de compras dando assessoria ao Secretário, elaborando relatórios gerenciais e conduzir reuniões de recursos materiais e financeiros da área providenciando meios para que as atividades sejam desenvolvidas em conformidade com as normas e procedimentos técnicos;- Planejar, elaborar, propor, coordenar a execução da política municipal de proteção e defesa do consumidor;- Gerenciar as ações de recebimento, avaliação e apuração de consultas e denúncias apresentadas por entidades representativas ou pessoas jurídicas de direito público ou privado ou por consumidores individuais;- Prestar aos consumidores orientação permanente sobre seus direitos e garantias;- Informar, conscientizar e motivar o consumidor, por intermédio dos diferentes meios de comunicação;- Representar junto ao Ministério Público competente, para fins de adoção de medidas processuais, penais e civis, no âmbito de suas atribuições;- Convencionar com fornecedores de produtos e prestadores de serviços, ou com suas entidades representativas, a adoção de normas coletivas de consumo;



PREFEITURA MUNICIPAL DE FUNDÃO
ESTADO DO ESPÍRITO SANTO

	<ul style="list-style-type: none">- Gerenciar a realização de mediação individual ou coletiva de conflitos de consumo;- Gerenciar a realização de estudos e pesquisas sobre o mercado de consumo;- Manter cadastro de entidades participantes do Sistema Municipal de Defesa do Consumidor;- Cumprir outras atividades, compatíveis com a natureza de suas funções, que lhe forem atribuídas.
Gerente de Defesa Civil	<ul style="list-style-type: none">- Gerenciar procedimentos e supervisionar o trabalho das equipes responsáveis, de modo a proporcionar ampla participação da comunidade nas ações de defesa, especialmente nas atividades de planejamento e ações de respostas a desastres e reconstrução;- Gerenciar a implementação dos planos diretores, planos de contingências e planos de operações de defesa civil;- Gerenciar e fiscalizar a execução dos recursos do Fundo Municipal de Defesa Civil;- Conjuguar esforços para a realização de capacitações de recursos humanos para as ações de defesa civil e promover o desenvolvimento de associações de voluntários;- Apresentar semestralmente a programação de cursos e treinamentos dos agentes de Defesa Civil;- Gerenciar as ações de análise das áreas de risco e articular a intervenção preventiva, o isolamento e a evacuação da população das áreas de risco intensificado e das edificações vulneráveis;- Gerenciar o banco de dados e de mapas temáticos sobre ameaças múltiplas, vulnerabilidade e mobiliamento do território e nível de riscos;- Prover para que a Secretaria Estadual de Defesa Civil e a Secretaria Nacional de Defesa Civil sejam periodicamente informadas sobre a ocorrência de desastres e sobre atividades da Defesa Civil do Município;- Gerenciar a realização de exercícios simulados, com a participação da população, para treinamento das equipes e aperfeiçoamento dos planos de contingência;- Articular a realização da avaliação de danos e prejuízos das áreas atingidas por desastres, e o preenchimento dos formulários de S2ID (Sistema Integrado de Informações de Desastre);- Propor à autoridade competente a Declaração de Situação de Emergência e de Estado de Calamidade Pública, de acordo com os critérios estabelecidos pelo Conselho Nacional de Defesa Civil – CONDEC;- Gerenciar a execução da coleta e da distribuição dos suprimentos recebidos e arrecadados em situações de desastres;- Planejar a organização e a administração de abrigos provisórios para assistência à população em situação de desastres;- Gerenciar a mobilização comunitária e a implantação de Núcleo Comunitário de Proteção em Defesa Civil – NUPDEC, especialmente nas áreas de riscos intensificados;- Gerenciar a implantação de programas de treinamento de voluntários;- Gerenciar a implementação dos comandos operacionais a serem utilizados como ferramenta gerencial para dirigir, controlar e coordenar as ações emergenciais em circunstâncias de desastres;



PREFEITURA MUNICIPAL DE FUNDÃO
ESTADO DO ESPÍRITO SANTO

	<ul style="list-style-type: none">- Articular-se com as Regionais Estaduais de Proteção em Defesa Civil – REPDEC e com a Secretaria Estadual de Defesa Civil – SEDEC;- Cumprir outras atividades compatíveis com a natureza de suas funções, que lhe forem atribuídas.
Gerente de Programas e Conselhos Municipais	<ul style="list-style-type: none">- Coordenar, fiscalizar e assegurar a permanência e atuação dos conselhos municipais de vinculados a secretaria municipal de trabalho, habitação, assistência e defesa social (SETHADES), acompanhando os trabalhos e a assiduidade dos conselheiros.- Preencher, acompanhar, fiscalizar preenchimentos de relatórios, dados e informações solicitadas pelos Ministérios Federais e Secretarias Estaduais, a SETHADES.- Acompanhar e fiscalizar convênios, emendas e repasses encaminhados a SETHADES.- Auxiliar diretamente o secretário nas prestações de contas de recursos municipais, estaduais e federais vinculados aos Fundos de responsabilidade da SETHADES.- Efetuar estudos e pesquisas da sua área de atuação;- Desempenhar outras atribuições afins ou que lhe forem determinadas.
Gerente de Regularização Fundiária	<ul style="list-style-type: none">- Auxiliar o Secretário Municipal no exercício de suas atribuições;- Gerenciar e acompanhar a Política Municipal de Habitação e de regularização Fundiária, mediante programas de acesso da população à habitação, bem como à melhoria da moradia e das condições de habitabilidade como elemento essencial no atendimento do princípio da função social da cidade, supervisionando o trabalho das equipes responsáveis;- Promover programas de habitação popular em articulação com os órgãos federais, regionais e estaduais e demais organizações da sociedade civil, supervisionando o trabalho das equipes responsáveis;- Gerenciar os programas de regularização e a titulação das áreas ocupadas pela população de baixa renda, passíveis de implantação de programas habitacionais, supervisionando o trabalho das equipes responsáveis;- Propor a captação de recursos para projetos e programas específicos junto aos órgãos, entidades e programas internacionais, federais e estaduais de habitação;- Gerenciar as ações de reassentamento das famílias residentes em áreas insalubres, de risco ou de preservação ambiental, supervisionando o trabalho das equipes responsáveis;- Gerenciar as ações de promoção da regularização fundiária e urbanização em áreas ocupadas por população de baixa renda (renda familiar até três salários-mínimos), mediante normas especiais de urbanização, uso e ocupação do solo e edificações, consideradas a situação socioeconômica da população e as normas ambientais;- Cumprir outras atividades, compatíveis com a natureza de suas funções, que lhe forem atribuídas.
Gerente de Segurança Alimentar	<ul style="list-style-type: none">- Auxiliar o Secretário Municipal no exercício de suas atribuições;- Gerenciar programas e projetos da Política de Segurança Alimentar e Nutricional no Município;



PREFEITURA MUNICIPAL DE FUNDÃO
ESTADO DO ESPÍRITO SANTO

	<ul style="list-style-type: none">- Gerenciar o Programa de Aquisição de Alimentos da Agricultura Familiar;- Realizar e promover estudos e análises estratégicas sobre segurança alimentar, para subsidiar a implementação da Política de Segurança Alimentar e Nutricional;- Planejar e Gerenciar a implementação de programas e projetos que incentivem a oferta de refeição de qualidade, a preços acessíveis, a populações vulneráveis;- Gerenciar e articular programas e projetos de mobilização e educação da cidadania para a segurança alimentar;- Estabelecer critérios de cooperação para a elaboração e implementação de projetos públicos oriundos da sociedade civil de interesse da Política de Segurança Alimentar e Nutricional;- Articular-se políticas de segurança alimentar;- Desenvolver ações de sensibilização e mobilização da sociedade civil para promover a Segurança Alimentar e o combate à fome.- Cumprir outras atividades, compatíveis com a natureza de suas funções, que lhe forem atribuídas
Gerente de Contratos	<ul style="list-style-type: none">- Gerenciar e acompanhar os contratos administrativos;- Conhecer a legislação aplicável ao objeto contratado, anotada no instrumento contratual e/ou no ato licitatório;- Manter organizado o registro de todos os termos de contratos, acordos e demais ajustes;- Controlar e Fiscalizar os prazos dos contratos em execução no município;- Controlar vigência contratual, publicações, controle de dotações orçamentárias, dentre outros;- Acompanhar os prazos dos contratos firmados;- Executar atividades correlatas determinadas pelo superior imediato.- Desempenhar outras atribuições afins.
Assessor Técnico	<ul style="list-style-type: none">- Prestar assessoria à chefia imediata e às demais chefias quando solicitado;- Emitir pareceres opinativos em processos, projetos ou outros instrumentos, na sua área de atuação;- Elaborar projetos, relatórios e planos de trabalho da sua área de especialização;- Realizar estudos e pesquisas de assuntos da sua área de especialização;- Efetuar estudos e pesquisas da sua área de atuação;- Desempenhar outras atribuições afins ou que lhe forem determinadas.
Assessor Especial	<ul style="list-style-type: none">- Prestar assessoria à chefia imediata e às demais chefias quando solicitado;- Emitir pareceres em processos, projetos ou outros instrumentos, na sua área de atuação;- Elaborar projetos, relatórios e planos de trabalho da sua área de especialização;- Realizar estudos e pesquisas de assuntos da sua área de especialização;- Efetuar estudos e pesquisas da sua área de atuação;- Desempenhar outras atribuições afins ou que lhe forem determinadas.



PREFEITURA MUNICIPAL DE FUNDÃO
ESTADO DO ESPÍRITO SANTO

Coordenador de Defesa Civil e Orla Marítima	<ul style="list-style-type: none">- Coordenar em conjunto com a Defesa Civil, as ações de defesa civil, defesa da Orla especialmente nas atividades de planejamento e ações de respostas a desastres e reconstrução, em atenção à orla municipal, supervisionando o trabalho das equipes efetivas responsáveis;- Supervisionar, controlar e avaliar o desempenho das unidades e dos servidores;- Promover aplicação de técnicas e métodos de trabalho voltados para qualidade e produtividade;- Gerenciar e coordenar as equipes de guarda-vidas, realizar a distribuição dos guarda-vidas nos postos e supervisionar as atividades desenvolvidas pelos guarda-vidas;- Controlar a frequência dos guarda-vidas, remetendo-a diariamente ao seu superior imediato(gerente);- Participar de reuniões e elaborar relatórios diários de ocorrências;- Promover a interlocução entre os guarda-vidas e a Coordenação de Salvamento Aquático, nas situações de anormalidade;- Desempenhar funções administrativas necessárias à execução de suas atribuições ou inerentes às suas atribuições;- Desempenhar com zelo e com presteza as missões que lhe forem confiadas;- Zelar pela economia, guarda e conservação dos recursos de caráter material à sua disposição, utilizando-os unicamente para trabalhos de interesse da PMF;- Desempenhar outras atribuições que, por suas características, se incluam na sua esfera de competência.
Coordenador de Salva-mar	<ul style="list-style-type: none">- Gerenciar e coordenar as equipes de guarda-vidas, realizar a distribuição dos guarda-vidas nos postos e supervisionar as atividades desenvolvidas pelos guarda-vidas;- Controlar a frequência dos guarda-vidas, remetendo-a diariamente ao seu superior imediato(gerente);- Participar de reuniões e elaborar relatórios diários de ocorrências;- Promover a interlocução entre os guarda-vidas e a Coordenação de Salvamento Aquático, nas situações de anormalidade;- Desempenhar funções administrativas necessárias à execução de suas atribuições ou inerentes às suas atribuições;- Desempenhar com zelo e com presteza as missões que lhe forem confiadas;- Zelar pela economia, guarda e conservação dos recursos de caráter material à sua disposição, utilizando-os unicamente para trabalhos de interesse da PMF;- Desempenhar outras atribuições que, por suas características, se incluam na sua esfera de competência.
Coordenador do Programa Família Acolhedora	<ul style="list-style-type: none">- Realizar o acompanhamento das crianças, na perspectiva adotada pelo programa;- Coordenar o programa Família Acolhedora no âmbito do município de Fundão/ES.- Cumprir outras atividades, compatíveis com a natureza de suas funções, que lhe forem atribuídas
Coordenador de Habitação e Regularização Fundiária	<ul style="list-style-type: none">- Coordenar e acompanhar a Política Municipal de Habitação e de regularização Fundiária, mediante programas de acesso da população à habitação, bem como à melhoria da moradia e das condições de habitabilidade como elemento essencial no atendimento



PREFEITURA MUNICIPAL DE FUNDÃO
ESTADO DO ESPÍRITO SANTO

	<p>do princípio da função social da cidade, supervisionando o trabalho das equipes responsáveis;</p> <ul style="list-style-type: none">- Promover programas de habitação popular em articulação com os órgãos federais, regionais e estaduais e demais organizações da sociedade civil, supervisionando o trabalho das equipes responsáveis;- Gerenciar os programas de regularização e a titulação das áreas ocupadas pela população de baixa renda, passíveis de implantação de programas habitacionais, supervisionando o trabalho das equipes responsáveis;- Propor a captação de recursos para projetos e programas específicos junto aos órgãos, entidades e programas internacionais, federais e estaduais de habitação;- Coordenar as ações de reassentamento das famílias residentes em áreas insalubres, de risco ou de preservação ambiental, supervisionando o trabalho das equipes responsáveis;- Coordenar as ações de promoção da regularização fundiária e urbanização em áreas ocupadas por população de baixa renda (renda familiar até três salários-mínimos), mediante normas especiais de urbanização, uso e ocupação do solo e edificações, consideradas a situação socioeconômica da população e as normas ambientais;- Cumprir outras atividades, compatíveis com a natureza de suas funções, que lhe forem atribuídas.
Coordenador da Casa de Passagem	<ul style="list-style-type: none">- Coordenar os recursos financeiros, providenciando os materiais necessários para o bom andamento do serviço, bem como da higiene, segurança alimentar e dignidade dos usuários;- Coordenar as ações de acompanhar o acolhimento ou desacolhimento de cada criança ou adolescentes;- Aprovar, em conjunto com os técnicos, plano de atendimento de cada indivíduo institucionalizado, remetendo para o Centro de Referência Especializado de Assistência Social, para inserção em programas socioassistenciais e fortalecimento dos vínculos comunitários e familiares;- Coordenar as ações de reinserção familiar de cada usuário;- Coordenar a equipe de trabalho do Serviço de Acolhimento e propiciar condições de trabalho para os técnicos e servidores que atenderem diretamente as demandas;- Coordenar as ações de atendimento médico, psicológico e outros especializados, necessários para habilitação ou reabilitação de cada indivíduo institucionalizado;- Remeter à autoridade judiciária relatório circunstanciado acerca da situação de cada criança ou adolescente acolhido e sua família, para fins de reavaliação prevista no §1º do art. 19 do Estatuto da Criança e do Adolescente;- Produzir relatório mensal de atendimento, devendo ser remetido para o Órgão Gestor da Política Municipal de Assistência Social, inclusive com o demonstrativo físico-financeiro;- Cumprir outras atividades, compatíveis com a natureza de suas funções, que lhe forem atribuídas.
Coordenação de Assistência Social	<ul style="list-style-type: none">- Coordenar, desenvolver e supervisionar a execução da política municipal de desenvolvimento, assistência e promoção social;- Executar o planejamento e a supervisão da execução das atividades e programas assistenciais e promocionais no campo social;



PREFEITURA MUNICIPAL DE FUNDÃO
ESTADO DO ESPÍRITO SANTO

	<ul style="list-style-type: none">- Realizar o levantamento dos problemas sociais do município, localizando os pontos críticos, priorizando as áreas de intervenção da ação municipal;- Manter estreita coordenação com órgãos de promoção e de assistência social, estadual e federal;- Participar de atividades de assistência e promoção social, através de convênios com entidades públicas e particulares;- Coordenar os programas sociais, com exceção da Bolsa Família, elaborando e executando programas de amparo à criança, ao adolescente, a família, ao idoso e ao migrante;- Planejar, organizar a execução, com a participação de técnicos, os cursos de treinamento de formação e reciclagem dos servidores que atuam nas unidades subordinadas;- Estimular a organização e a participação da comunidade no levantamento, discussão e solução de problemas relacionados com a ação social da municipalidade;- Coordenar, controlar e avaliar as atividades de assistência social, prestadas por instituições da comunidade, que recebem subvenção ou auxílio da municipalidade;- Cumprir outras atividades, compatíveis com a natureza de suas funções, que lhe forem atribuídas.
Coordenador do CREAS	<ul style="list-style-type: none">- Articular, acompanhar e avaliar o processo de implantação do CREAS e seu (s) serviço (s), quando for o caso;- Coordenar as rotinas administrativas, os processos de trabalho e os recursos humanos da Unidade;- Participar da elaboração, acompanhamento, implementação e avaliação dos fluxos e procedimentos adotados, visando garantir a efetivação das articulações necessárias;- Subsidiar e participar da elaboração dos mapeamentos da área de vigilância socioassistencial do órgão gestor de Assistência Social;- Coordenar a relação cotidiana entre CREAS e as unidades referenciadas ao CREAS no seu território de abrangência;- Coordenar o processo de articulação cotidiana com as demais unidades e serviços socioassistenciais, especialmente os CRAS e Serviços de Acolhimento, na sua área de abrangência;- Coordenar o processo de articulação cotidiana com as demais políticas públicas e os órgãos de defesa de direitos, recorrendo ao apoio do órgão gestor de Assistência Social, sempre que necessário;- Definir com a equipe a dinâmica e os processos de trabalho a serem desenvolvidos na Unidade;- Discutir com a equipe técnica a adoção de estratégias e ferramentas teórico-metodológicas que possam qualificar o trabalho;- Definir com a equipe os critérios de inclusão, acompanhamento e desligamento das famílias e indivíduos nos serviços ofertados no CREAS;- Coordenar o processo, com a equipe, unidades referenciadas e rede de articulação, quando for o caso, do fluxo de entrada, acolhida, acompanhamento, encaminhamento e desligamento das famílias e indivíduos no CREAS;- Coordenar a execução das ações, assegurando diálogo e possibilidades de participação dos profissionais e dos usuários;



PREFEITURA MUNICIPAL DE FUNDÃO
ESTADO DO ESPÍRITO SANTO

	<ul style="list-style-type: none">- Coordenar a oferta e o acompanhamento do (s) serviço (s), incluindo o monitoramento dos registros de informações e a avaliação das ações desenvolvidas;- Coordenar a alimentação dos registros de informação e monitorar o envio regular de informações sobre o CREAS e as unidades referenciadas, encaminhando-os ao órgão gestor;- Contribuir para a avaliação, por parte do órgão gestor, dos resultados obtidos pelo CREAS;- Participar das reuniões de planejamento promovidas pelo órgão gestor de Assistência Social e representar a Unidade em outros espaços, quando solicitado;- Identificar as necessidades de ampliação do RH da Unidade e/ou capacitação da equipe e informar o órgão gestor de Assistência Social;- Coordenar os encaminhamentos à rede e seu acompanhamento;- Cumprir outras atividades, compatíveis com a natureza de suas funções, que lhe forem atribuídas.
Coordenador do CRAS	<ul style="list-style-type: none">- Articular, acompanhar e avaliar o processo de implantação do CRAS e a implementação dos programas, serviços, projetos de proteção social básica operacionalizadas nessa unidade;- Coordenar a execução e o monitoramento dos serviços, o registro de informações e a avaliação das ações, programas, projetos, serviços e benefícios;- Participar da elaboração, acompanhar e avaliar os fluxos e procedimentos para garantir a efetivação da referência e contrarreferência;- Coordenar a execução das ações, de forma a manter o diálogo e garantir a participação dos profissionais, bem como das famílias inseridas nos serviços ofertados pelo CRAS e pela rede prestadora de serviços no território;- Definir, com participação da equipe de profissionais, os critérios de inclusão, acompanhamento e desligamento das famílias, dos serviços ofertados no CRAS;- Coordenar a definição, junto com a equipe de profissionais e representantes da rede socioassistencial do território, o fluxo de entrada, acompanhamento, monitoramento, avaliação e desligamento das famílias e indivíduos nos serviços de proteção social básica da rede socioassistencial referenciada ao CRAS;- Promover a articulação entre serviços, transferência de renda e benefícios socioassistenciais na área de abrangência do CRAS;- Definir, junto com a equipe técnica, os meios e as ferramentas teórico-metodológicos de trabalho social com famílias e dos serviços de convivência;- Contribuir para avaliação, a ser feita pelo gestor, da eficácia, eficiência e impactos dos programas, serviços e projetos na qualidade de vida dos usuários;- Efetuar ações de mapeamento, articulação e potencialização da rede socioassistencial no território de abrangência do CRAS e fazer a gestão local desta rede;- Efetuar ações de mapeamento e articulação das redes de apoio informais existentes no território (lideranças comunitárias, associações de bairro);- Coordenar a alimentação de sistemas de informação de âmbito local e monitorar o envio regular e nos prazos, de informações sobre os serviços socioassistenciais referenciados;



PREFEITURA MUNICIPAL DE FUNDÃO
ESTADO DO ESPÍRITO SANTO

	<ul style="list-style-type: none">- Participar dos processos de articulação intersectorial no território do CRAS;- Averiguar as necessidades de capacitação da equipe de referência e informar a Secretaria competente;- Planejar e coordenar o processo de busca ativa no território de abrangência do CRAS, em consonância com diretrizes do setor de Assistência Social;- Participar das reuniões de planejamento promovidas pela Secretaria Municipal, contribuindo com sugestões estratégicas para a melhoria dos serviços a serem prestados;- Participar de reuniões sistemáticas na Secretaria Municipal, com presença de coordenadores de outro(s) CRAS (quando for o caso) e de coordenador (es) do CREAS (ou, na ausência deste, de representante da proteção especial);- Cumprir outras atividades, compatíveis com a natureza de suas funções, que lhe forem atribuídas.
Coordenador do Bolsa Família	<ul style="list-style-type: none">- Assumir a interlocução política entre a prefeitura, o MDS e o estado para a implementação do Bolsa Família e do Cadastro Único;- Coordenar a relação entre as secretarias de assistência social, educação e saúde para o acompanhamento dos beneficiários do Bolsa Família e a verificação das condicionalidades;- Coordenar a execução dos recursos transferidos pelo governo federal para o Programa Bolsa Família no município;- Assumir a interlocução, em nome do município, com os membros do Comitê/ Conselho de Controle Social do município, garantindo a eles o acompanhamento e a fiscalização das ações do Programa na comunidade;- Coordenar a interlocução com outras secretarias e órgãos vinculados ao próprio governo municipal, do estado e do Governo Federal e, ainda, com entidades não governamentais, com o objetivo de facilitar a implementação de programas complementares para as famílias beneficiárias do Bolsa Família;- Cumprir outras atividades, compatíveis com a natureza de suas funções, que lhe forem atribuídas.
Coordenador de Segurança Alimentar	<ul style="list-style-type: none">- Coordenar programas e projetos da Política de Segurança Alimentar e Nutricional no Município;- Coordenar o Programa de Aquisição de Alimentos da Agricultura Familiar; -Realizar e promover estudos e análises estratégicas sobre segurança alimentar, para subsidiar a implementação da Política de Segurança Alimentar e Nutricional;- Planejar e coordenar a implementação de programas e projetos que incentivem a oferta de refeição de qualidade, a preços acessíveis, a populações vulneráveis;- Coordenar e articular programas e projetos de mobilização e educação da cidadania para a segurança alimentar;- Estabelecer critérios de cooperação para a elaboração e implementação de projetos públicos oriundos da sociedade civil de interesse da Política de Segurança Alimentar e Nutricional;- Articular-se políticas de segurança alimentar;- Desenvolver ações de sensibilização e mobilização da sociedade civil para promover a Segurança Alimentar e o combate à fome.- Cumprir outras atividades, compatíveis com a natureza de suas funções, que lhe forem atribuídas



PREFEITURA MUNICIPAL DE FUNDÃO
ESTADO DO ESPÍRITO SANTO

Coordenador de Ação Social e Programa Incluir	<ul style="list-style-type: none">- Realizar o acompanhamento das famílias, na perspectiva adotada pelo SUAS;- Ampliar o acesso das famílias aos serviços ofertados pelo município, e- Oportunizar o acesso à ocupação e renda das famílias, por meio de ações de inclusão produtiva.- Cumprir outras atividades, compatíveis com a natureza de suas funções, que lhe forem atribuídas
---	---

Art. 4º. O art. 2º da Lei Municipal n.º 1.619 de 19 de dezembro de 2025 passa a vigorar acrescido dos incisos III, IV e V, com a seguinte redação:

III – Coordenador do Bolsa Família;

IV - Coordenador do Programa Família Acolhedora;

V - Coordenador da Casa de Passagem.

Art. 5º - As despesas decorrentes da presente lei correrão à conta das dotações próprias do município de Fundão.

Art. 6º. Esta Lei entra em vigor na data de sua publicação.

Gabinete do Prefeito do Município de Fundão,
em 29 de abril de 2026.

ELEAZAR FERREIRA LOPES
Prefeito